OptiMent is er voor volwassen, jongeren en kinderen die een steuntje in de rug kunnen gebruiken.
Het is niet gemakkelijk als je broer of zus, je vader of moeder of een van je kinderen een dip(je) of een depressie heeft. Wie en wat kan je dan helpen? OptiMent verleent hulp vanuit een Christelijke identiteit. Bijna iedereen wordt er mee geconfronteerd in je naaste omgeving (of bij jezelf). Leerzaam denk ik dus!
Jonge en oudere vrouwen zijn van harte welkom in de Chr. Ger. Bethelkerk. Om 9.30 uur is er koffie en om 9.45 uur hopen we te beginnen. Er is kinderoppas voor onze kleintjes. Komt allen!

5. Wijkavond

D.V. 17 november hopen we weer onze wijkavond te hebben. We willen met elkaar Psalm 4 gaan bespreken. Aanvang 20.00 uur in de Chr. Geref. Kerk. We zijn dankbaar voor de goede opkomst. Wie nog niet geweest is: waarom zou je wegblijven?

Wijkavond donderdag 17 november

Onderwerp:	Psalm 4
Wanneer:	donderdag 17 november
Aanvang:	20.00 uur
Spreker:	Ds. P. den Ouden
Plaats:	Chr. Geref. Bethelkerk aan het Duinrustplein
Voor wie?	Voor een ieder, jongeren en ouderen
Collecte:	Bestemd voor de wijkkas

6. Damescomité

De dames van het damescomité worden bij dezen uitgenodigd op D.V. maandag 21 november om 20.30 uur in de pastorie, Boulevard 103. Als u verhinderd bent, graag even melden! Noteert u het vast op de kalender?
Met hartelijke groet, H. den Ouden-Vermeer

7. Tenslotte

Ter overdenking.
Ik las: 'De Heere had één dag nodig om Israël uit Egypte te krijgen, maar Hij had veertig jaar nodig om Egypte uit hun hart te krijgen.'
Met een hartelijke groet vanaf de Boulevard, PdO.

WIJKGEMEENTE 'ELIM'

Wijkpredikant: ds.A.Vlietstra
Hogeweg 6, 2225 CT Katwijk aan Zee; tel./fax: 071-4075454
Eerste scriba: C.H.Jonker
Duinroosstraat 20, 2225 RZ Katwijk aan Zee; tel.: 071-4012953
Contactadres 'stille armoede': diaken M.Bremmer
Secr.Varkevisserstraat 323; tel.: 071-4014347.

1. FINANCIËLE VERANTWOORDING

Ontvangen via: mevr.J.M.van Belen € 10,- (DC); oud-oud.C. van der Meij sr. € 20,- (Kerk); oud.C.Hoek € 50,- (Dankdag); oud.C.H.Jonker € 50,- (Kerkbouw); ds.A.Vlietstra 2 x € 20,- (Kerk). Hartelijk dank hiervoor.

2. DE ZIEKEN UIT DE WIJKGEMEENTE

Wed.G.van Rooijen-Kuijt (Bestevaerweg 40) is thuisgekomen vanuit het LUMC. Gods goedheid worde opgemerkt. Wed.B. Hoek-Kerpershoek (Secr.Varkevisserstraat 159) verblijft nog in het RZL. De Heere zegene haar in alles. Albertine van Duijvenbode (Jupiter 4) is vorige week opgenomen in het Curium te Oegstgeest. Deze week zal zij bij een gastgezin in het gezin worden ontvangen voor tijdelijke opname. Diaken M.Bremmer (Secr.Varkevisserstraat 323) is herstellende van een hernia. Het langere zitten gaat nog erg moeilijk.

Voorts leven we mee met: wed.C.Twigt-van Duijn (Schelpendam 26); wed.K.van der Plas-de Mol (Zeeweg 100); mevr. A.van der Plas-van Dijk (Jaap Bergmanstraat 86); dhr.J.Geijteman (Duinrand k.2-19); mej.T.van Dijk (Hogeweg 23); echtpaar J.Klinkenberg-van der Plas (Salem k.4-02); echtpaar L.van Duijn-Remmelzwaal (Overduin). Evenmin vergeten we degenen wier namen hier door omstandigheden niet worden vermeld. De Heere zij hen allen nabij en goed.
En onze smarten, die heeft Hij gedragen. De lijdende Knecht des HEEREN wordt in het derde vers van Jesaja 53 *een Man van smarten* genoemd. In het vierde vers waarvan we in deze alinea een zinsdeel aanhalen, wordt in verwondering gezegd dat Hij *onze smarten* heeft gedragen. Dat zijn de smarten van Gods kinderen. De profeet spreekt hier als tolk van Gods volk en als klerk van Gods Kerk. De Borg en Zaligmaker heeft Zich gesteld in de plaats van de Zijnen. De ondraaglijke last van de zonden heeft Hij ten behoeve van Zijn uitverkorenen op Zich genomen om er hen eeuwig van te bevrijden. Welk een wonder van genade is dat voor elk die Hem vreest. Zelf de smarten niet meer te hoeven dragen omdat een ander de zware last van hun schouder heeft afgenomen!

3. NAAR SALEM

Dhr.H.Remmelzwaal (voorheen Gasthuishof 27, laatstelijk in Salem k.0-03) heeft definitief een kamer in Salem toegewezen gekregen, namelijk k.2-31. Met ingang van 8 november hoopt hij zijn nieuwe kamer te bewonen. De Heere geve hem een goede tijd, een gezegende levensavond in Salem.

4. CORLINDE VAN DUIJN GEBOREN

Cornelia Inge van Duijn. 'Stil verwonderd en met grote blijdschap ontvingen wij uit Gods bewarende hand een dochter en zusje'. Met deze woorden geven Kees-Jan en Inge van Duijn-van Rijn, woonachtig in het ouderlijk huis van de vrouw aan de Vlierstraat 23, kennis van de geboorte van hun zesde kind, tevens hun zesde dochter. Haar roepnaam luidt *Corlinde,* haar geboortedatum is 3 november 2011. De namen van haar zusjes zijn Lysanne, Marline, Rosalie, Carlijne en Elize.
Een hartelijke gelukwens voegen we dit echtpaar en gezin toe met de genadig verkregen gezinsuitbreiding. We betrekken in de vermeerdering van het kindertal ook de grootouders aan weerszijden die het aantal van hun kleinkinderen vergroot zien worden door de geboorte van *Corlinde.* Er is een kind met een ziel voor de eeuwigheid geschapen ter wereld gekomen. Moge de opvoeding van de kleine maar ook van de andere kinderen geschieden in het besef dat het aardse bestaan voorbereiding is op hetgeen komt. Onmisbaar voor leven en sterven is het bezit van het ware zaligmakende geloof. De Heere wil aangeroepen zijn om deze weldaad. Zo weten dan de ouders wat hun te doen staat, niet alleen in de praktische zin van het woord om een gezin met zes kinderen te voeden en op te voeden, maar bovenal in geestelijke opzicht om de troon van Gods genade te bestormen en daar onophoudelijk te smeken om genade.
In verband met de opvoeding waartoe de ouders geroepen zijn geef ik graag enkele zinsneden door uit *De Pligten der ouders in Kinderen voor God op te voeden,* geschreven door Jacobus Koelman (1631-1695). Het door hem geschreven boekje is beslist nog niet uit de tijd, het is zelfs zeer lezenswaardig. Uit de 'onveranderde uitgave' van 1978 (en Hertog, Utrecht) citeer ik. De spelling is door mij enigszins aangepast.
Koelman geeft in het nu volgende gedeelte aanwijzingen aan de ouders hoe zij hun kinderen in de godsdienst moeten onderwijzen van hun zesde tot hun twaalfde jaar. Hij toont welke zonden de ouders hun kinderen bijzonder moeten afleren en hoe: door onderwijzing, bestraffing en kastijding.
'Als uw kinderen kastijding verdiend hebben, kastijdt hen dan zonder u te laten afhouden door het geroep of gesmeek van uw

kinderen hoewel u wat verzachting mag geven. Laat uw kastijdingen het rebelse tegenstreven overwinnen zodat u dadelijk verkrijgt wat u gebiedt, namelijk vergeving te vragen of te bewijzen hetgeen zij gemakkelijk kunnen doen. Anders ware het beter de kastijding niet te beginnen. Laat uw kastijdingen godsdienstig geschieden. Gebruik ze als Gods instelling. Bidt om een zegen daarover want alles wordt geheiligd door het Woord en door het gebed. Zoals u bij God overwint door bidden, zo zult u bij uwe kinderen overmogen door kastijden.

Vergeeft uwen kinderen ook menigmaal, bijzonder in hetgeen zij tegen u misdoen en heel in het bijzonder in dingen die niet zozeer zonde als verlies zijn, bijvoorbeeld als zij een glas of een vat breken. Het is zeer verkeerd erg toornig te worden en hard te kastijden als de kinderen iets doen tot nadeel van uw staat en goed terwijl men weinig ontsteld is als de kinderen God onteren. Kastijdt meer wegens zonden tegen God dan wegens fouten omtrent uwe wereldse zaken. Dit zal uw kinderen doen zien dat u de zouden in hen het meest haat.

Laat in het kastijden altijd de teerheid van uw liefde zien en hoe onwillig u bent om hen te kastijden indien zij langs een lichtere weg verbeterd konden worden. Overtuigt hen dat u het doet om hun bestwil, niet om uwe passie te voldoen of omdat het u zo goeddunkt. Maakt hun duidelijk dat u de zonde in hen niet mag verdragen. Het zou zonde zijn tegen hun ziel (Leviticus 19:17). Zo doet de Heere met Zijne kinderen. Hij plaagt en bedroeft hen niet van harte maar als Hij bedroefd heeft, zo ontfermt Hij Zich naar de grootheid Zijner goedertierenheden (Klaagliederen 3:32v). De vaders des vleses kastijden dikwijls naar dat het hun goeddunkt maar God kastijdt ten nutte opdat men Zijner heiligheid deelachtig worde (Hebreeën 12:10).

Als u bestraft of kastijdt, gebruikt dan geen smaad- of scheldwoorden, bijnamen of uitdrukkingen. Werpt hun niets na dat hun leven, hun leden of gezondheid in gevaar zou brengen. Dit verwekt de kinderen tot oneerbiedigheid en kleinachting van hun ouders. Zo zei Saul tegen zijn zoon Jonathan: 'Gij zoon der verkeerde in wederspannigheid' en hij schoot de spies op hem om hem te slaan zodat Jonathan opstond van de tafel in hittigheid des toorns (1 Samuël 20:30,33v)'.

5. WIJKAVOND D.V. 10 NOVEMBER 2011

JAARTHEMA: ABRAHAM, DE VRIEND GODS (II)

Datum : D.V. donderdag 10 november 2011
Aanvang : 20.00 uur
Plaats : Chr.Geref.Kerk, Duinrustplein
Spreker : Ds.A.Vlietstra
Onderwerp: ***ABRAHAM IN GEBED VOOR SODOM***
Stof : Genesis 18:16-33
Welkom : De gehele gemeente
Collecte : Wijkkas

In de kerkzaal van de Christelijke Gereformeerde Kerk aan het Duinrustplein houden we onze wijkavonden. De eerstkomende zal Deo Volente donderdag 10 november worden gehouden. De aanvang is om acht uur in de avond. We vervolgen de stof die valt onder het jaarthema *ABRAHAM, DE VRIEND GODS.* Deze avond komt Genesis 18:16-33 voor het voetlicht. Het thema van de wijkavond is: *ABRAHAM IN GEBED VOOR SODOM.* Het is aangrijpende stof die de aandacht heeft. Abraham wordt als voorbidder voor een goddeloos Sodom getekend. De voorbede is er omwille van de uitverkorenen!

De Heere geve de ganse gemeente een hartelijke lust en liefde om ook doordeweeks te komen en zich te scharen onder het Woord. Laat in het grote Katwijk gezien worden dat er niet alleen op zondag kerkgang is maar dat de gemeente er ook in het midden van de week wat van kan laten zien.

6. ARIE JONGENEEL RIJKELIJK VERKWIKT

Arie Jongeneel leefde van 1850 tot 1914

Graag geven we u iets door uit het leven van Gods volk zoals het in vroeger dagen tot de Heere is bekeerd. We doen dat in de wetenschap dat God in onze tijd niet anders bekeert dan voorheen. De Heere make ons jaloers op Zijn volk. Hetgeen u hier geschreven vindt, komt uit *Zoete banden die mij binden,* Uit het gezelschapsleven in de Alblasserwaard (H.Natzijl en H.J.van Dijk, 1995, uitgegeven bij Den Hertog B.V., Houten). Kleine taalkundige aanpassingen zijn van mijn hand.

ZIEKTE OUDSTE ZOON

Doch hierop kreeg ik een andere beproeving. Mijn oudste zoon kreeg pijn in zijn heup. Hij moest uit school blijven en de volgende dag moest hij al blijven liggen, Ik liet de dokter komen. Die gaf een flesje medicijnen om mee te smeren. Na acht dagen was hij weer gezond doch hij kon zijn been in het geheel niet meer gebruiken. Dus er kwam geen beterschap. De één zei dit, de ander dat. De één zei: 'Zou de dokter er wel achter zijn?' De ander zei weer wat anders. Om kort te gaan, elke morgen als ik kwam om te eten, lag hij op een ziekenstoel tegenover mij. Ik vroeg hem dan: 'Jan, kun je nog geen beterschap in je been gewaarworden?' Dan was het altijd hetzelfde antwoord: 'Nee, vader'. Dit duurde 22 dagen. Toen kwam mijn broer hij mij. Hij vroeg: 'Hoe gaat het met het been van Jan?' Ik zei: 'Er is nog totaal geen beterschap'. Hij zei tot mij; 'Ik kan niet begrijpen dat je dat zo afwacht, Als het mijn jongen was, had ik het allang hogerop laten onderzoeken. Misschien is de jongen voor zijn leven ongelukkig. Maar', zei hij, 'morgen ga ik naar Dordrecht. Nu kan hij er nog komen. Ik rijd hem met het wagentje tot voor het gasthuis'.

Toen hij vertrokken was, raakte ik in geen geringe strijd. Ik overdacht mijn vorige omstandigheid, inzonderheid hoe ik een maal zo'n waarschuwende stem gehad had. Ik moest ook zeggen: Ik ben als vader verplicht voor mijn kinderen te zorgen, maar, o Heere, wijs mij toch de weg die ik te gaan heb. Is het Uw wil dat ik naar Dordrecht gaan zal, openbaar het mij dan. Doch is het Uw wil dat ik mij hierin op U verlaat, al is het dan dat mijn jongen voor altijd ongelukkig moet blijven, als ik Uw wil maar mocht weten. Zo bleef ik biddende en roepende tot vrijdagmorgen. Toen zou mijn broer komen want ik had hem geen uitslag gegeven. Dus raakte ik in een engte want ik wist de wil des Heeren niet. Maar onder al mijn zuchten kreeg ik deze woorden uit Psalm 37 vers 3:

Geen ijd'le zorg doe u van 't heilspoor dwalen.
Houd in uw weg het oog op God gericht.
Vertrouw op Hem en d' uitkomst zal niet falen.
Hij zal welhaast uw recht voor elks gezicht
Doen dagen als de morgenzonnestralen
En blinken als het helder middaglicht.

Ik wist nu wat mij te doen stond en ik dacht er toen niet over naar Dordt te gaan. Als naar gewoonte ging ik toen in huis om te eten. Ik durfde toen niet te vragen als naar gewoonte hoe het met hem ging. Maar tot mijn verwondering zei hijzelf: 'Vader, ik denk dat ik nu wel zou kunnen staan'. Ik wist mij nauwelijks te bedwingen van verwondering en aanbidding want ik geloofde van toen aan ook zeker dat hij geheel herstellen zou. Van datzelfde ogenblik nam hij in beterschap toe. Hij herstelde met dezelfde medicijnen waarmee wij begonnen waren. O, ik had een nieuwe ondervinding van de trouw van God.

VERKWIKKENDE ZIELSGESTALTEN

Hierna raakte ik voor mijzelf zo in het duister en in het gemis, zo onbekwaam en ledig. Ik liep op een avond in de schuur op en neer. Ik zei tot mijzelf: Is er wel een onbekwamer, lediger en ellendiger schepsel dan ik ben?

Leidsch Dagblad over Katwijkse hervormden: Kinderen slaan is goed

Gepubliceerd op 13 november 2011, 19:52

KATWIJK - Ouders moeten een tegendraads kind slaan en wie dat niet doet, gaat in tegen de wil van God. Die boodschap brengt de nieuwsbrief van de Hersteld Hervormde Kerk in Katwijk. Strafbaar, vinden organisaties van jeugdbeschermers. „Een vrijbrief voor het gebruik van geweld."

De zaak doet denken aan de rel rond de Amersfoortse predikant Goldschmeding. Die kreeg in 2009 problemen met justitie en jeugdzorg nadat hij in preken de 'corrigerende tik' had verdedigd. In de Hervormde Nieuwsbrief gaat het echter over meer dan alleen een tik. De verhandeling van dominee A. Vlietstra volgt op een gelukswens aan een Katwijks echtpaar dat net hun vijfde kind heeft gekregen. Hij haalt teksten aan uit de zeventiende eeuw die 'beslist nog niet uit de tijd zijn'. Als een kind zondigt is 'kastijding' (lichamelijke bestraffing of slaag) een noodzakelijk antwoord, houdt Vlietstra de gelovigen voor. Een ouder kind mag zwaarder worden gekastijd omdat dat meer kan verdragen. Kinderen die 'obstinaat' zijn moeten zelfs 'scherp gekastijd' worden. „Een zware misdaad en gruwel moet niet zacht worden bestraft."

Onacceptabel, schadelijk en strafbaar, vinden zowel het Nederland Jeugdinstituut, het Advies- en Meldpunt Kindermishandeling en de stichting Defence for Children. Het slaan of pijn doen van kinderen is in Nederland verboden.

http://www.leidschdagblad.nl/nieuws/regionaal/duinenbollen/article12410003.ece

---

TROUW : Ouders moeten een 'zondig' kind slaan. Die boodschap verkondigt dominee A. Vlietstra van de Hersteld Hervormde Kerk in Katwijk

Vlietstra baseert zich op teksten uit de zeventiende eeuw, die volgens hem 'beslist nog niet uit de tijd zijn'. Als een kind zondigt, is kastijding een noodzakelijk antwoord. Als de ouders dat niet doen, gaan ze in tegen de wil van God, is zijn mening. Dit meldt het Leidsch Dagblad.

De dominee geeft zijn opdracht in de Hervormde Nieuwsbrief, nadat hij een Katwijks echtpaar feliciteert met de geboorte van hun vijfde kind. Het blijft voor hem niet bij een tik. Een ouder kind moet zwaarder lichamelijk worden bestraft als het zondigt. Halstarrige kinderen moeten zelfs 'scherp gekastijd' worden. 'Een zware misdaad en gruwel moet niet zacht worden bestraft'.

Het Nederlands Jeugdinstituut, het Advies- en Meldpunt Kindermishandeling en de stichting Defence for Children beoordelen het advies volgens het Leidsch Dagblad als onacceptabel, schadelijk en strafbaar.
De PvdA, de grootste oppositiepartij in de Tweede Kamer, heeft de staatssecretarissen van Volksgezondheid en van Justitie schriftelijk gevraagd om opheldering. Kamerlid Khadija Arib wil weten wat de bewindslieden van de uitspraken van de predikant vinden. Volgens haar roept de dominee op tot mishandeling van kinderen. Arib wil ook weten wat de bewindslieden concreet gaan ondernemen 'om deze dominee te stoppen'.

http://www.trouw.nl/tr/nl/4492/Nederland/article/detail/3032263/2011/11/14/Dominee-Sla-zondig-kind.dhtml

Katwijkse dominee wil pak slaag voor 'zondig kind'

14 november 2011 12:57

KATWIJK - Ouders moeten een 'zondig' kind slaan. Die boodschap verkondigt dominee A. Vlietstra van de Hersteld Hervormde Kerk in Katwijk, meldt het Leidsch Dagblad.

Vlietstra baseert zich op teksten uit de zeventiende eeuw, die volgens hem "beslist nog niet uit de tijd zijn". Als een kind zondigt, is kastijding een noodzakelijk antwoord. Als de ouders dat niet doen, gaan ze in tegen de wil van God, is zijn mening.

De dominee geeft zijn opdracht in de Hervormde Nieuwsbrief, nadat hij een Katwijks echtpaar feliciteert met de geboorte van hun vijfde kind. Het blijft voor hem niet bij een tik. Een ouder kind moet zwaarder lichamelijk worden bestraft als het zondigt. Halstarrige kinderen moeten zelfs "scherp gekastijd" worden. "Een zware misdaad en gruwel moet niet zacht worden bestraft."

Het Nederlands Jeugdinstituut, het Advies- en Meldpunt Kindermishandeling en de stichting Defence for Children beoordelen het advies volgens het Leidsch Dagblad als onacceptabel, schadelijk en strafbaar.

De predikant zegt in het Reformatorisch Dagblad dat het Leidsch Dagblad een citaat uit het verband heeft gerukt. Vlietstra benadrukt er in de kerkbode van de kerk in Katwijk "slechts is geciteerd" uit werk van voormalig predikant Jacobus Koelman (1632 - 1695).

"Aan de citaten heb ik geen enkele conclusie verbonden", vertelt de dominee. "Bovendien, wie de woorden van Koelman in het verband leest, ziet dat hij spreekt in liefde. Van enigerlei suggestie tot het aanzetten tot lijfstraffen of tot kindermishandeling in welke vorm ook distantieer ik mij ten enenmale."

http://www.nu.nl/binnenland/2667137/katwijkse-dominee-wil-pak-slaag-zondig-kind.html

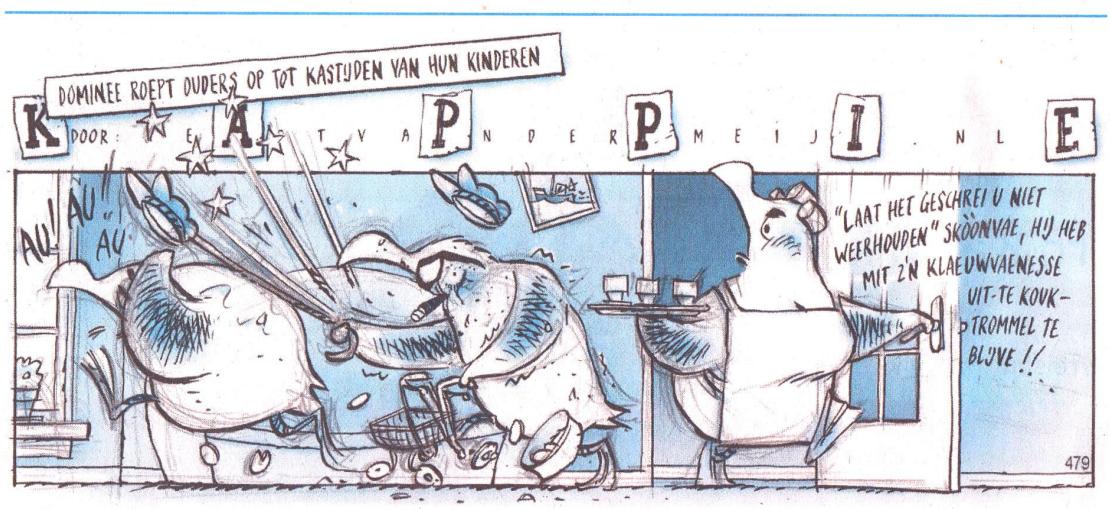

Spotprent in de Katwijksche Post (17/11/2011)

DJK - commentaar: Ik ken dominee Vlietstra, en ben het van harte met hem eens. Het is telkens weer ontstellend hoe iemands woorden en uitspraken uit hun verband gerukt kunnen worden. Daarnaast kon de redactie van de Katwijksche Post het niet laten om een spotprent te plaatsen. Wanneer je een stuk inzend met commentaar over een 'coming out' homodominee Dirk Van Duijvenbode, dan wensen zij dit niet te plaatsten vanwege sommige scherpe opmerkingen die er in staan. Maar wanneer het een gerespecteerd plaatselijke dominee betreft, dan mag er best een beetje gespot en gehoond worden. Daarnaast mocht iedereen zijn gal spugen over dit onderwerp op de website van het Leidsch Dagblad, maar als je het voor hem en zijn standpunt wenste op te nemen wordt je reactie pas een dag later geplaatst. Over vervolgingen gesproken! Ons land gaat ten onder vanwege een gebrek aan orde en tucht. Men heeft meer oog voor de dader dan het slachtoffer, meer oog voor de schuldenaar dan de schuldeiser. De dwaasheid gekroond! Vorige week werd in Nieuwegein een schooldirecteur aangeklaagd door een ouder van een halsstarrig kind, waarop de directeur door de politie op school in de klas voor het oog van alle kinderen werd gearresteerd. Het zal je maar gebeuren!

http://nos.nl/video/312547-adjunctdirecteur-in-cel-na-aangifte-leerling.html

Bijna heel Nederland was verbaasd en geschokt over hoe dit kon gebeuren. Kennelijk hebben velen nog wel een geweten dat innerlijk aangaf dat dit niet kan en mag, (Rom. 2:14-15). Maar het is gebeurd, en waar zal het eindigen? Vervloekt is het land wiens koning een kind is. Op deze wijze staan onderwijzers altijd met hun rug tegen de muur. Ook de onderwijzers van onze kinderen zullen het wellens bij het verkeerde eind hebben, maar ook zij doen hun werk met al hun gebreken. Op dit punt moeten onze kinderen hun onderwijzers kunnen vergeven, wanneer ze eerlijk aangeven een verkeerd oordeel te hebben gemaakt. Ouders dienen hun kinderen ook daarin op te voeden en voor te leven. Net als vaders en moeders zitten onderwijzers er ook weleens naast. Wat heb ik een pest aan mensen die hun kinderen telkens de hand boven het hoofd houden, door te zeggen dat hun kinderen sommige dingen nooit zullen doen. Ik zelf heb altijd tegen de meesters en juffrouws van m'n kinderen gezegd, dat wanneer er iets is, zij ze gerust mogen aanpakken. Daar hoefden ze mij niet voor te bellen. Om dat te kunnen zeggen moet men uiteraard wel vertrouwen in de school hebben. Mijn schoonvader vertelde me eens dat hij één keer een pak op zijn hier en daar van zijn meester had gekregen toen hij wat had uitgehaald. Hij had het niet tegen z'n moeder gezegd. Toen de meester een weinig was afgekoeld kreeg hij een schuldgevoel of hij hem niet te hard had aangepakt. Zijn leerling was ervan opgeknapt, maar toch. De meester besloot de moeder van m'n schoonvader op te bellen, maar zij wist nergens van, en zei tegen de meester dat hij zich nergens zorgen over hoefde te maken. Kijk, zo ging dat vroeger. Wanneer je wist dat je straf verdiend had, dan zweeg je omdat je bang was thuis ook nog eens straf te krijgen. Maar hoe anders is dat nu? Zelfs ook bij de politie die het tuig op straat niet meer aan durft te pakken. Ik vind het een vernedering dat de vertegenwoordigers van de overheid op straat discussiëren met een stel opgeschoten snotneuzen om voor elkaar te krijgen wat men voor ogen heeft. Zo ook bij ouders die hun kinderen smeken of ze dit of dat willen doen. Ook ik was vroeger thuis de liefste niet, en kreeg af en toe een standje of een pak op m'n hier en daar. Ik ben er groot van geworden, en als ik eerlijk ben heb ik nog veels te weinig corrigerende standjes ontvangen. Maar wie kan z'n kinderen volmaakt opvoeden? Ik heb, niet op dat moment, maar van achteren bezien, wel altijd ervaren dat er liefde achter de kastijding zat. Mijn ouders hadden me niet over voor het kwade. Terwijl ik dit schrijf moet ik denken aan die herder die het pootje van zijn halsstarrige lievelingschaapje brak, en het

daarna verbond. Het breken van het pootje deed even pijn, maar behoedde zijn schaapje voor verder afdwalen en het vallen in een diep ravijn. Alzo dienen wij een rechte kastijding te verstaan.

Die zijn kind liefheeft kastijdt het. Het ene kind buigt al met een boze blik, en het andere kind buigt na zes schoppen voor z'n kont nog niet. Wat is wijsheid? Kastijding en tucht dienen een helende uitwerking te hebben. Wet en Evangelie, het recht komt voor de liefde. Ik zou bijna zeggen dat de liefde in het recht verborgen zit. Want waar het recht gekrenkt en gebogen wordt, heerst de anarchie. Ieder mens dat verkeerd is geweest heeft zijn geweten dat hem veroordeeld. Want wanneer de heidenen, die de wet niet hebben, van nature de dingen doen, die der wet zijn, dezen, de wet niet hebbende, zijn zichzelven een wet; Als die betonen het werk der wet geschreven in hun harten, hun geweten medegetuigende, en de gedachten onder elkander hen beschuldigende, of ook ontschuldigende, (Rom. 2:14-15). Maar we leven helaas in een tijd dat de leugen tot een waarheid verdraaid. Daarnaast weet men ook bijna niet meer van vergeving. Want wanneer men bereid is schuld te bekennen, vreest men spoedig te worden uitgekleed en/of aan de hoogste figuurlijke boom te worden opgehangen door middel van allerlei claims van advocaten. Dit tekent de farizeïsche cultuur waarin we leven: "Betaal mij wat gij schuldig zijt!" Men overwint het kwade niet meer door het goede. Maar voor wat betreft onze kinderen, indien nodig dan eerst kastijden en straffen en dan praten en helen. Een oprechte vader en een moeder kan en mag een kind nooit kastijden zonder er zelf pijn in zijn/haar hart van te hebben. Ouders die hun kinderen zomaar zonder enige reden slaan, zijn liefhebbers van zichzelf en vuile sadisten, en maken van hun kinderen terugbijtende honden. Anderzijds betonen ouders die hun kinderen nooit kastijden, ook weinig of geen liefde voor hun kinderen. Kijk hier bijvoorbeeld een filmpje van een Amerikaanse rechter die zijn gehandicapte dochter met een leren riem afranselt omdat ze tegen de wil van haar ouders muziek en games op internet had gedownload. Dit is geen corrigerende tik meer, maar pure kindermishandeling. Verschrikkelijk!

http://www.telegraaf.nl/buitenland/video_buitenland/10842114/__Rechter_William_Adams_mishandelt_dochter__.html

Ik weet wel, soms zuigen je kinderen het bloed onder je nagels vandaan, en wanneer dan je geduld weleens opraakt is de kans aanwezig om door te slaan in de kastijding. Maar wanneer ik deze beelden zag, dacht ik, zouden deze ouders wel van hun dochter houden? De ouders die hun kind echter liefhebben, kastijden het kind uit liefde naar zich toe, omdat ze het niet over hebben voor verder afdwalen. Kinderen die nooit getuchtigd en gekastijd worden, zijn onuitstaanbaar voor andere kinderen en hun onderwijzers. Ook voor later in de maatschappij. Wat dit betreft zou de herinvoering van de militaire dienstplicht beslist geen verkeerde zaak zijn. In de kastijding zit altijd pijn, maar de uitwerking is heilzaam. Het is derhalve een slechte heelmeester die meteen begint te zalven alvorens hij de etterwond heeft uitgesneden of uitgeknepen. Maar waar ligt bij ons de norm? Voeden wij onze kinderen op voor de wereld of voor God van wie we ze ontvangen hebben? Bij deze dominee Vlietstra ligt de norm in Gods Woord. Lees hier:

De vrees des HEEREN is het beginsel der wetenschap; de dwazen verachten wijsheid en tucht. Mijn zoon! verwerp de tucht des HEEREN niet, en wees niet verdrietig over Zijn kastijding; (Spr. 1:7-8)

Grijp de tucht aan, laat niet af; bewaar ze, want zij is uw leven. (Spr. 4:13)

Den goddeloze zullen zijn ongerechtigheden vangen, en met de banden zijner zonden zal hij vastgehouden worden. Hij zal sterven, omdat hij zonder tucht geweest is, en in de grootheid zijner dwaasheid zal hij verdwalen. (Spr. 5:23)

Want het gebod is een lamp, en de wet is een licht, en de bestraffingen der tucht zijn de weg des levens; (Spr. 6:23)

Het pad tot het leven is desgenen die de tucht bewaart; maar die de bestraffing verlaat, doet dwalen. (Spr. 10:17)

Wie de tucht liefheeft, die heeft de wetenschap lief; maar wie de bestraffing haat, is onvernuftig. (Spr. 12:1)

De tucht is onaangenaam voor dengene die het pad verlaat; en die de bestraffing haat, zal sterven. (Spr. 15:10)

Tuchtig uw zoon, als er nog hoop is; maar verhef uw ziel niet, om hem te doden, (Spr. 19:18).

De dwaasheid is in het hart des jongen gebonden; de roede der tucht zal ze verre van hem wegdoen, (Spr. 22:15).

Weer de tucht van den jongen niet; als gij hem met de roede zult slaan, zal hij niet sterven. Gij zult hem met de roede slaan, en zijn ziel van de hel redden, (Spr. 23:13-14).

Ten laatste, las ik deze week nog dit in het Reformatorisch Dagblad :

"Ds. Vlietstra reageert desgevraagd terughoudend op de ontstane commotie. In een schriftelijke verklaring aan deze krant laat de hersteld hervormde predikant weten dat „het Leidsch Dagblad een citaat uit het verband heeft gerukt van de wekelijkse berichtgeving in onze kerkbode waar al enkele jaren met regelmaat geciteerd wordt uit een werkje van Jacobus Koelman "De pligten der ouders"."

Ds. Vlietstra benadrukt dat „slechts is geciteerd" uit het werk van Koelman. Er is volgens de predikant „helemaal geen" advies gegeven. „Aan de citaten heb ik geen enkele conclusie verbonden. Bovendien, wie de woorden van Koelman in het verband leest, ziet dat hij spreekt in liefde. Van enigerlei suggestie tot het aanzetten tot lijfstraffen of tot kindermishandeling in welke vorm ook distantieer ik mij ten enenmale."

http://www.refdag.nl/nieuws/binnenland/ophef_over_artikel_hersteld_hervormd_predikant_katwijk_1_602854

DJK: Dit begrijp ik maar slecht. Ik weet niet of dit waar is, want er wordt tegenwoordig zoveel geschreven wat niet waar is. Maar stel dat het waar is; dan rest mij deze vraag. Wanneer het citaat van Koelman niet bedoeld was als advies naar de ouders die pas een kindje mochten ontvangen, met welk doel heeft ds. Vlietstra zijn woorden dan geciteerd...?? Ik hoop niet dat hij middels deze opmerkingen nu bakzeil haalt. Het zou zijn artikel in de kerkbode ontkrachten en ontsieren.

Tenslotte nog een laatste schrijnende vraag aan de redacteuren van al deze kranten die hieraan mee hebben gedaan, die deze Bijbelse kastijdingen afdoen als liefdeloze kindermishandeling. Ik ben benieuwd hoe zij de onderstaande beelden betitelen, en waarom ze niet protesteren tegen deze wekelijkse moordpartijen...??

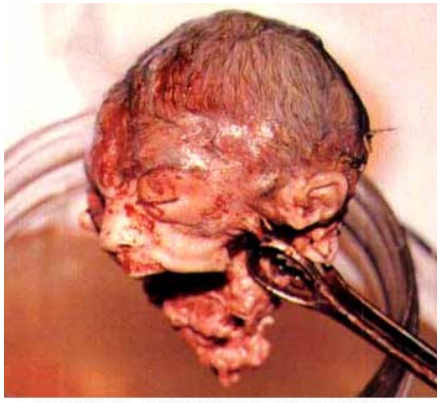

Not human - just a fetus. How long until we justify killing the old, the sick, any person without a champion?

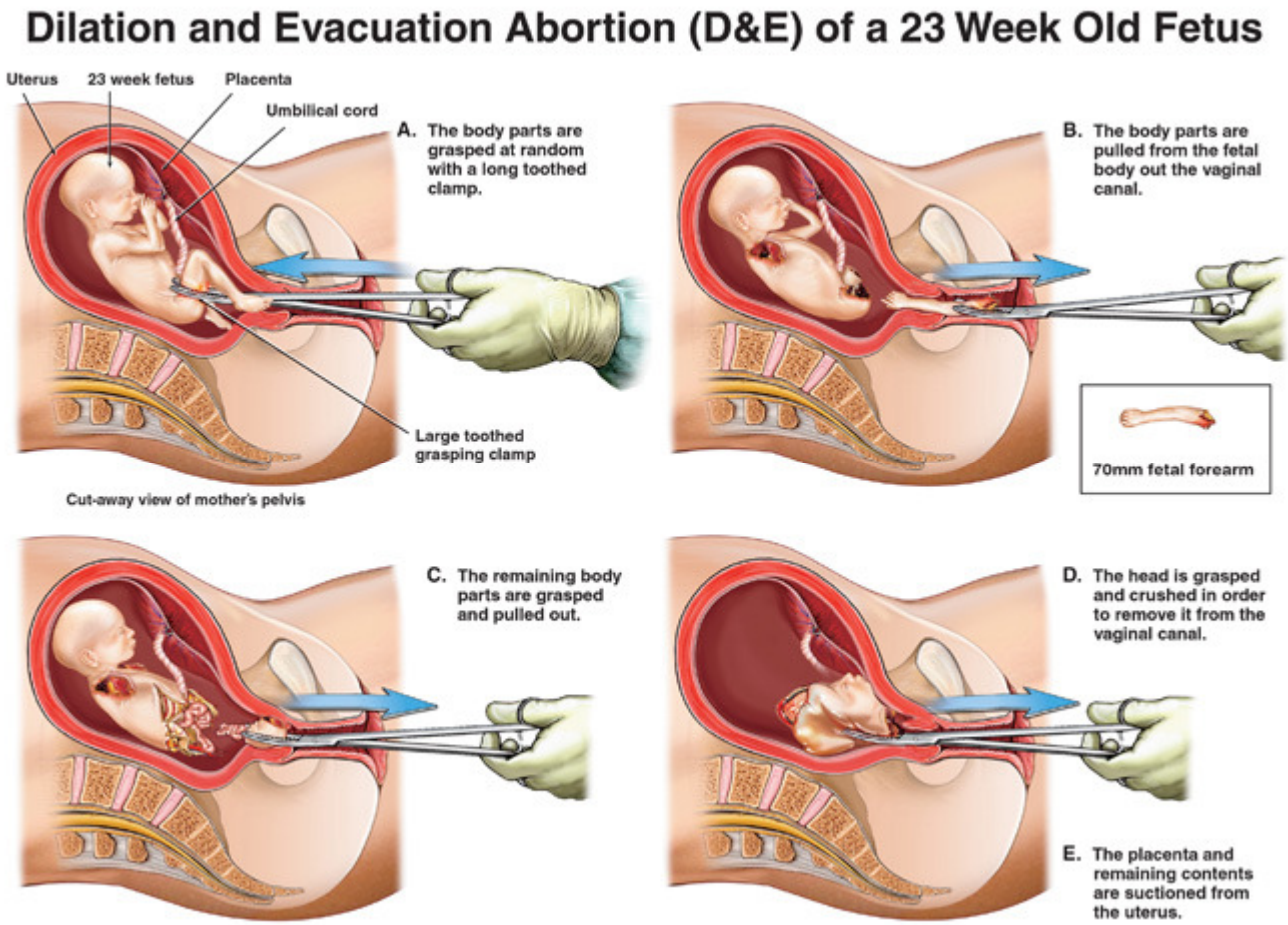

Ingezonden

Walgelijk

Waar criticaster zijn/ haar verhaal in De Katwijksche Post van afgelopen donderdag eindigt, daar ligt voor mij juist het begin. We hebben het dan over de Katwijkse dominee, die vermanende woorden citeerde van een dominee die leefde in de zeventiende eeuw.
Ik begin bij de bron van al de commotie en dat is in mijn ogen een beklagenswaardig persoon, die om allerlei moverende reden, het Leidsch Dagblad heeft geïnformeerd over de inhoud van een aantal artikelen, die mijn predikant heeft geschreven in een kerkblad waarop je geabonneerd moet zijn om het in eerste aanleg te kunnen lezen. Het is informatie over en aan de leden van de Hersteld Hervormde kerk. Wat bezielt je, om deze informatie naar buiten te dragen, met het doel anderen schade te berokkenen. Ik heb diep medelijden met hem/haar, want ik kan je vertellen (vriend-in) er staat geschreven: wie Mijn volk aanraakt, raakt Mijn oogappel aan.

Na alle commotie en hektiek van afgelopen week, waarbij vermeld moet worden, dat een aantal dagen weekbladen zich terughoudend hebben opgesteld, prijkten er nota bene twee artikelen in deze krant, waarmee breed werd uitgepakt en niet alleen de betreffende dominee op onheuse wijze werd gescandeerd, maar ook een flink gedeelte van onze Katwijkse bevolking. Ongenuanceerd, verwerpelijk en immoreel.
Als criticaster anoniem, verscholen achter een vesting van persvrijheid, een onschuldige een dolk in de rug stoot, dan is dat pas walgelijk.
Indien iemand het woord pak slaag in de mond neemt, en ik denk dat vele ouderen dat met mij kunnen beamen, dat vrijwel ieder kind daar wel eens tegen aanliep, dan kan je zondermeer er op rekenen, dat je alle vrijdenkers over je heen krijgt.
Ik kan je vertellen,dat ik een gezonde opvoeding heb genoten, waarbij de normen en waarden hogelijk werden gerespecteerd. Het leerde ons het verschil tussen het mijn en dijn, wat erin resulteerde dat je rustig de deur nachts van slot kon houden en je fiets op straat stond zonder af te sluiten.
Moet je nu komen, met al die vrijdenkers,indien je een leerling in de kraag vat,wordt je in het cachot geworpen. Het wordt tijd om weer tot normale verhoudingen terug te keren.
Wat heet walgelijk, het is stuitend en Godsonterend dat dagelijks in de humane abattoirs ca. 100 kinderen op gruwelijke wijze worden afgeslacht.
Het is walgelijk dat bijna dagelijks mensen om humanitaire redenen zichzelf het leven benemen of in grote wanhoop zich van het leven beroven.
Het is walgelijk dat dagelijks ouderen worden beroofd, vaak van hun laatste bezit.
Het is walgelijk dat groepen jongeren, meestentijds allochtonen, buurten terroriseren en dat het gezag het laat afweten.
Het is walgelijk als andersdenkenden worden afgeranseld.
Het is walgelijk dat nu weer joden worden beschimpt na 5 jaren van pogroms.

Kortom, ik kan zo nog wel even doorgaan, allemaal excessen, waar je in onze jeugdtijd niet van hoorde, toen de meester ook nog een klap mocht uitdelen.
Walgelijk, als dagbladen liever sensatie zoeken, dan ouders ondersteunen, die wel eens een klap uitdelen, om het kind weer op het rechte spoor te brengen.
Ik heb er zelf niet onder geleden, maar uw slag was een misslag.

J. Imthorn
Taatedam 47
Katwijk

Ingezonden

Schamen

Geachte redactie,
Een scherp commentaar op een 'comming out' homodominee wordt geweigerd, maar het honen en bespotten van een gerespecteerd plaatselijk predikant wordt toegestaan.

U moest u diep schamen.

Bij voorbaat vriendelijk dank,
D.J. Kleen
Cleijn Duinpark 6
Katwijk

Ingezonden

Vragen aan dominee Vlietstra

Bent u zo gecharmeerd van de schrijver Koelman, zodat u elke week een stuk van hem citeert? Of hebt u kennis te weinig om zelf eigentijdse educatietips te kunnen schrijven? Scheept u de mensen niet een beetje af met deze oude, onbruikbare regels en geschriften? Leeft de mensheid nog hetzelfde als in het Oude Testament beschreven staat?
Kent u het psychologisch verschijnsel, dat mensen die zich met woorden niet kunnen verdedigen, gaan slaan? Wist u dat het een verworven gedachte is dat je gezag niet kunt afdwingen? Gezag heb je of je hebt het niet.
Zou liefde en genegenheid en het naar elkaar luisteren van ouders en kinderen niet veel meer gezag geven dan als je je kinderen aftuigt?

Drieëntwintig jaar geleden was ik één van de voorzitters van het Jongeren Advies Centrum (JAC) in Katwijk. Er was een fantastische staf van vrijwillige hulpverleners die dag en nacht klaar stonden om getraumatiseerde kinderen op te vangen. Bij hen zochten lichamelijk, geestelijk en seksueel misbruikte, mishandelde tieners hulp.
Uit onderzoek door de Universiteit Leiden is gebleken, in die tijd, dat het percentage mishandelde kinderen en incestgevallen uit kerkelijke gezinnen hoger lag dan bij niet kerkelijke gezinnen.

Hannie van der Beek-Schoon (zelf slachtoffer van kindermishandeling)
Gravin van Burenlaan 1,
Katwijk.

Auteur van 'Het Vreemde Kind' dat vertelt over mishandeling (staat in de bibliotheek).

Ingezonden

Kastijden, hoezo?

N.a.v. de commotie rond ds. Vlietstra het volgende.
Vooropgesteld. Ik ben kerkelijk meelevend maar niet Hersteld Hervormd. Enkele media w.o. het Leidsch Dagblad en de NOS vonden het nodig en publiek deze predikant aan de schandpaal te nagelen. Oorzaak, publicatie van een citaat uit een oud-Hollands boekwerkje. Het woordje 'kastijden' werd door de mensen van de pers voor het gemak meteen maar vertaald in 'ram je kinderen bij ongehoorzaamheid e.d. onder goedkeurende blikken van God maar zonder mededogen in elkaar'. Hoe kweek ik een sfeertje.
Ik ben geen Neerlandicus, maar ik meen te veronderstellen dat het gewraakte woordje overeen komt met het oer-Hollandse woord 'straffen'. Als ik dat woord moet definiëren kan ik nog wel een paar A4tjes vooruit. En jawel, daar kunnen ook een paar tikken tussen zitten.

Het kàn voorkomen dat er in sommige situaties door ouders (soms met pijn in het hart) een corrigerende tik wordt uitgedeeld. **Maar dat is duidelijk anders dan mishandeling.**

Dan de reacties die er loskomen, ongelofelijk.
Da kamervraag van b.v. ene mevr. Arib aan de minister om 'deze dominee te stoppen' spant de kroon.
Als ik mij in mijn eigen land in bijzijn van bepaalde elementen uit haar (in)directe omgeving iets minder vleiend uitlaat over de profeet Mohammed, is het zaak direct 24 uurs bescherming in te huren om te voorkomen dat mijn kop er wordt afgehakt. Hoe hypocriet kun je zijn!
Overigens heb ik vroeger best wel eens te maken gehad met mijn vaders nogal grote handen. Ik ben er door gevormd en heb er geen trauma aan overgehouden!
Als je het goed verbruid hebt is een gezond pak op je flikker niks mis mee.
In die lijn handelende kweken we in ieder geval géén verpeste watjes zonder ruggegraat die zich als ze ons later gaan besturen gaan profileren zoals lieden hierboven vermeld als 'geweten der natie". De Hemel behoedde ons.

Tenslotte hoop ik dat de media zich gaan inspannen tot het verspreiden van meer zinvolle nieuwsgaring.

L. van Beelen,
Prins Hendrikkade 145,
Katwijk.